干得漂亮

近日,武警上海总队某中队战士孙中华回常州休假,晚上与父亲散步时,正好遇到一名男子醉驾肇事后逃逸,孙中华挺身而出,拦下肇事男子。3月15日,人民日报官微头条点名表扬了这位常州小伙。

通讯员 王俊
现代快报+/ZAKER南京记者 葛小林

孙中华(孙权如供图)

醉驾男肇事想逃 休假武警将其拿下

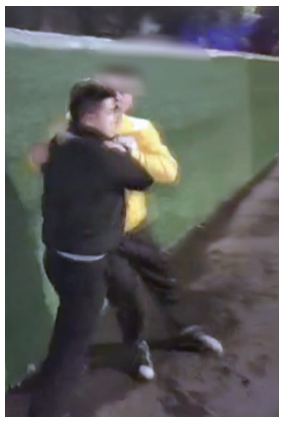

孙中华最终制服了醉驾肇事男子(视频截图)

休假武警散步时抓了醉驾男

现代快报记者从常州交警支队了解到,1997年出生的孙中华是常州人,在武警上海总队某中队当兵,2月底至3月上旬正好探亲休假在家。3月2日晚上11点左右,在丽华北路武青路路口,孙中华和父亲正在散步等红灯时,一辆轿车突然失控冲向路边,撞倒了一排护栏后才停了下来。孙中华赶紧跑过去,只见护栏已插进车头,车损严重。见此情景,他冲上去准备救人,但没想到的是,司机突然拉开车门,撒腿就跑。

“当时我一靠近司机,他拔腿就要跑,一股酒气扑面而来。”孙中华说,他意识到这个司机肯定是酒后驾驶,而且从其行为上看,喝得还不少,他便拦住那司机,不让他逃跑。

那司机一看逃不掉就开始推搡孙中华,两人双双摔倒在护栏外面,这时,司机还想趁机逃跑,孙中华赶紧让父亲报警。看到司机态度蛮横,一直想跑,孙中华只好将其制服,同时让父亲拍摄视频保留证据,并等候民警来处理。

交警赶到现场后,将司机费某带到医院抽血检验,其血液酒精浓度为164.7毫克/100毫升,已远超醉驾标准。而且费某在2020年5月就已记满12分,属于无证驾驶,并涉嫌肇事逃逸。

“那天喝了一斤半白酒。一出事吓坏了,满脑子都是坏事了,就赶紧跑。现在后悔都来不及了!要不是小兄弟拦住我,我犯的错更大!”面对交警,肇事司机费某对自己的行为后悔不已。

回忆起当时的场景,孙中华说:“那人一身酒气,神志不清了还敢开车。所幸撞到了护栏停下来,要是撞到了人就无法挽回了!”

人民日报官微点赞:干得漂亮!

常州交警部门表示,费某的醉驾行为已严重危害公共安全,对孙中华的义举深表感谢,并给其所在部队寄了一封表扬信。表扬信上称,孙中华能够在突发情况发生时,保持敏锐的洞察力,在犯罪嫌疑人欲反抗逃跑时,理智、有效地控制住犯罪嫌疑人,体现了当代武警战士机智果敢、能打能赢的战斗作风,充分展现了当代年轻战士不畏强暴的英雄气概,为国家挽回财产损失,孙中华的行为值得我们每一个人学习。

3月15日,人民日报官微点赞了这位常州小伙:“孙中华,干得漂亮!”不少网友也纷纷点赞,称其“中华好男儿,侠义风范!”“危急时刻,挺身而出!才是男儿本色。”

已为孙中华申报见义勇为

据悉,目前常州交警支队已向当地派出所提出了申请,将为孙中华的义举申报见义勇为表彰。孙中华所在社区也准备推报他为“好市民”候选人。

昨天,现代快报记者联系上了孙中华的父亲孙权如。孙爸爸告诉记者,孙中华的伯父就是一名军人,对孙中华的影响很大,孙中华从小就立志当一名军人。孙中华身体素质很好,学了8年武功,2016年到部队后表现突出,当了班长,各项军事训练成绩优异,是中队小有名气的标兵,荣获“尊干爱兵好骨干”等荣誉,而且还不断自学,提升文化素养,已取得大专学历。

孙中华表示:“作为一名军人,首先要有一种使命在肩、责任在肩的思想,当人民群众生命财产受到威胁的时候,就应该挺身而出,遇到不法分子就应当及时制止,为人民群众保驾护航。”

扫码看视频

消防员砸车窗救出1岁宝宝

网友:这一拳好帅

幼儿被困车内,消防员砸窗救人
通讯员供图

快报讯(通讯员 王珍 记者 张晓培)3月14日,徐州一名仅有1岁的幼儿被困车内。征得家人同意后,消防员用消防斧和拳头破窗救人,网友称:这一拳好帅。

当晚7点半左右,在徐州市贾汪区夏桥一母婴店门外,一名1岁幼儿被困车内。接警后,天工路消防救援站立即赶往现场。

消防员透过前排车窗看到一名幼儿趴在前排副驾驶座位上,身上还绑着安全带,应该是哭累睡着了。为防止孩子长时间呆在车内缺氧窒息,征得孩子家人同意后,消防员利用消防斧将后排车窗玻璃砸出裂缝后,又用拳头继续砸开车窗,随后一名消防员将孩子抱出。消防员的砸窗举动,被网友点赞称:这一拳好帅。

据孩子妈妈说,她将孩子放在车内下车办点事,谁知孩子在车内不巧按了锁车键,加上车锁有些问题,她怎么也打不开车门了。眼见孩子一直在哭闹,就立刻报了警,幸好消防员及时破窗救援,孩子无大碍。

扫码看视频

朱浩波

近日,常州天宁区某小区上演惊魂一幕:一名抱着幼儿的女子跪在27楼楼顶边打算跳楼。危急时刻,消防员飞扑救人,一手抓住了幼儿,一手揪住女子,将母子两人带离险境。其间,女子手中的幼儿险些被甩落,幸好被消防员死死抓住,才化险为夷。

通讯员 周璐
现代快报+/ZAKER南京记者 葛小林

母亲要抱幼儿跳楼 消防员飞身救下两人

女子抱孩子跪在楼顶边缘

消防员飞身救人

救人一瞬间(消防供图)

现代快报记者从常州消防支队了解到,3月11日下午3时11分接到报警:天宁区某小区的27楼顶楼,有人要跳楼!竹林路救援站消防员到达现场时发现,一名女子抱着孩子跪在27楼楼顶的护栏边缘处,情绪十分激动,说因家庭纠纷,自己已第三次站上了楼顶。

劝说持续了一个小时,但女子根本不为所动,提出让丈夫和公婆到场道歉。尤其当见到消防救援人员后,女子情绪更加激动,大喊:“你们不要靠近我,不然我就跳下去!”

现场指挥员只得先让救援人员往后站,在转角处脱下抢险救援服,并做好安全措施。女子见家人迟迟没有过来,就拨通了婆婆的电话,刚说了两句,女子情绪又激动起来,在电话里起了争执,对着电话那头的婆婆喊:“我要你永远不要见到你的孙子!”

消防救援站站长助理朱浩波见此情况,立即冲上前,一把揪住了女子和孩子,将母子抱下了护栏。其他人员赶忙上前控制住了当事人。

救援视频记录了当时的惊险一刻:女子情绪特别激动,准备起身要跳,孩子正好在外侧,消防员飞扑上去救人,女子如果放开孩子,那孩子极有可能瞬间坠落,所有人的心都揪在了半空。

“一定要抓住孩子的手,我只要能把孩子救下来,这个女的就肯定不会跳了”,朱浩波告诉现代快报记者,“我冲过去,起跳的瞬间,左手赶紧伸过去够孩子。抓住小孩右手的瞬间,我就感觉到了,因为小孩的手很软,我一把就捏住了,捏得很紧。”

将这对母子救下后,朱浩波赶紧让民警看看孩子的手,是不是被他捏坏了。“因为太紧张了,抓得很紧,会不会伤到孩子的手?”消防部门事后了解到,母子平安。

记者了解到,朱浩波2007年12月加入消防救援队伍,入队14年来,先后参加过各类救援5000余次,曾两次荣获三等功,从高空、高速公路、深井、火场等处救出遇险群众30余名,为国家和人民挽回财产损失近千万元。

据悉,类似这类惊险的救援,朱浩波已经不是第一次遇到了。去年8月16日,常州天宁区一个20个月左右的小男孩,头左侧插入一个修脚刀钢片,由于5厘米的刀片深入左侧大脑,露出的15厘米无法手术,必须进行外部切割,接到警情后,朱浩波第一时间赶赴现场。他果断想出妥当方法、选择合适器材,在医生的配合下,他克服压力,最终顺利剪断刀片,让孩子顺利进行了手术。

扫码看视频