

# 不少名菜已失传，“南京菜”要寻根

## 昨天，南京菜研发中心成立，将搜集整理传统饮食习俗

很多人可能不知道，京苏大菜指的就是南京菜。昨天，南京菜研发中心在德基8楼的食朝汇成立，江苏省餐饮行业协会秘书长于学荣说：“成立南京菜研发中心，就是对传承多年的饮食习俗和文化，加以搜集整理，让更多人品尝到正宗的南京风味。”现代快报记者 郝多



美人肝 资料图片

### 南京菜又叫京苏大菜

很多老南京也许都搞不清楚，到底什么样的才算南京菜？在昨天的研讨会上，江苏省餐饮职教集团秘书长、南京商业学校主任胡畏对南京菜做了详细的解释。

南京菜又名京苏大菜，据史料记载，约在清朝时，南京就已经出现京苏大菜，一般认为，在清朝和民国时期，所谓“京”是指南京，“苏”则指江苏，“大菜”是形容南京菜的名贵、典雅、华贵、大方。

胡畏称，现在的南京菜主要是由本地家常菜、回民菜、金陵小吃、周边郊县土菜等构成，另外还有南京人钟爱的水八鲜和旱八鲜。

而南京菜的口味特点，最重要的是咸淡适宜，辣而不烈、肥而不腻，酥烂脱骨而不失其形，滑嫩爽脆而不失其味。从烹调上来说，南京

菜注重炖、焖、叉、烤、煨、焐，胡畏说，“很多人认为鸭子是煮出来的，其实不是，鸭子应该是焐出来的，因为鸭子不能滚，一滚油脂就去掉了。”

### 搜集整理饮食习俗和文化

那么，为何要成立南京菜研发中心？于学荣说：“如今南京人招待外地游客时，只知道南京的小吃，比如鸭血粉丝汤，但不知道南京到底有什么地道的南京菜，其实美人肝、松鼠鱼、炖生敲、矮脚黄菜核、清炖鸡孚这些都是南京菜中的佳品，但如今很多南京菜早已失传。”于学荣说，成立南京菜研发中心，就是要对老南京的饮食习俗和文化加以挖掘、搜集和整理，既要继承传统，也要不断创新。“让更多人品尝到正宗的南京地方风味，同时让南京菜成为南京一张亮丽的名片。”

## 国土部门预告5幅地块“待嫁”

快报讯(记者 马乐乐)昨天，市国土局挂出今年第6批土地出让的预告，城南、江北、城北、江宁的5幅地块入选。

江宁方山的一幅地块位于弘景大道以西、格致路以南，预出让面积达到9.9万多平方米，地块分A、B两部分，其中A地块为旅馆用地，需配建酒店，面积约占整个地块的1/3。

江北预出让的地块位于南京工业大学以北、沿山大道以南，地块预出让面积为3.2万多平方米，用地性质为商业，地块附近已有

融侨观邸和熙龙山院在售。

位于南京南站南广场站东片区32号地块，预出让面积为2.4万多平方米，用地性质为商住混合用地。地块位于证大喜玛拉雅南侧，与在售的万科九都荟比较近。城南区域预出让的另一幅地块为天隆寺站地铁上盖物业地块，预出让面积为4.6万多平方米，用地性质为商办混合用地。

另外，城北预推出的地块位于栖霞燕子矶街道太新路南侧，用地性质为商住混合用地，面积为3.9万多平方米。

## 老山余脉九峰山计划建度假区

快报讯(记者 赵丹丹)昨天，《九峰山旅游度假区总体规划》开始公示，这里规划建设成为一处新型的山地休闲度假区，成为南京踏青休闲的新去处。

作为老山余脉，九峰山位于“一山三泉”生态休闲旅游区中。这次规划区域为，北到滁河，南到规划路，西面到苏皖两省交界处，东面到万寿河，总用地规模为29.14平方公里。

根据规划，九峰山旅游度假区的总体定位是以“山贡里人家”为特色的山地休闲度假区。

围绕着圩新社区和九峰寺等主要中心景观轴线，这一度假区将主打四条旅游线路。第一条为百里滁河湿地游：湿地游览、生态体验；第二条为农田水产休闲游：水产参观、田园观光；第三条为九曲山谷山贡里游：山里体验、宗教禅修；第四条路线为怡情健身森林游：运动涵养、森林游憩。

值得一提的是，规划提出要在景区打造一片果园产业带，一路布设梨园、柿园、桃园、杏园、葡萄园、银杏园、枣园、榴园、枇杷园等。

## 老赖“藏”钱进支付宝？行不通了

### 今后，法院将对“老赖”的电子账户强制执行

快报讯(通讯员 施中轩 实习生 仲纯净 记者 张玉洁)老赖银行账户有钱，会被法院强制执行，但是如果放在支付宝呢？有的老赖为了避免强制执行，就把钱转入支付宝等电子账户。不过，这样的做法，以后行不通了。现代快报记者从南京中院了解到，法院将对老赖的电子账户进行强制执行。

昨天上午，南京中院召开新闻

发布会，法院民事执行局副局长李兵介绍，目前没有执结的案子里，不少是因为“老赖”没有可执行的财产。在执行过程中，他们发现，有的“老赖”不是没有财产，而是将财产转移了。因为市法院与省、市各家银行都有财产线索查控平台，如果“老赖”在银行有存款，很容易被发现。为了避免被执行，有的“老赖”想了一招，将钱存进支付宝、余额宝等电

子账户中，制造假象，让法院以为他们没钱还。

为了改变这种情况，目前中院与支付宝等公司查询、冻结、扣划电子账户的工作已经启动。李兵介绍，“未来我们将查封、冻结‘老赖’们的支付宝账户，并根据法律规定进一步加大执行力度，对查实的个人财产直接扣划，以保障申请执行人的权益。”

# 用德国人的严谨种好每一颗牙

## 雅度口腔每一颗种植牙都有着“品质卓越”的烙印

德国人的严谨是全世界有名的，在口腔医疗领域，德国牙医意味着严谨、科学、优质、卓越等诸多内涵。作为德国百年口腔连锁品牌，雅度口腔把德国前沿的牙齿种植技术、高端的牙科管理模式以及细致入微的服务理念带到了中国，在树立中国高端牙科领先品牌的进程中，努力推动中国口腔医疗国际化。

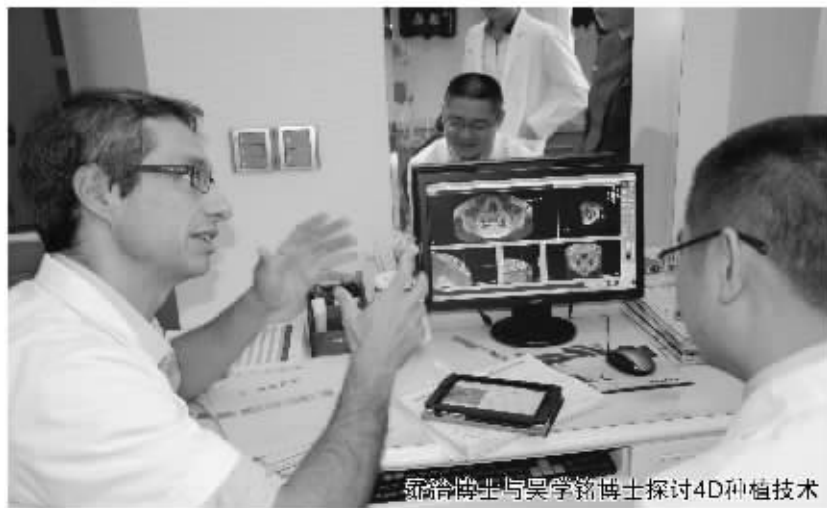

魏晋博士与吴学新博士探讨4D种植技术

### 汇聚德国权威种牙大师 雅度口腔专家团太奢华

目前，国内的口腔医学发展水平和德国以及其他欧美国家还有很大差距，国内一些有远见的口腔医生在纷纷引进各类国外技术，努力与国际一流牙科水平看齐。而作为德国品牌的雅度口腔，在这一方面可谓独占鳌头。

雅度口腔德国总部派遣德国“4D种植之父”亚历克斯博士来到南京担任德方院长，并在南京常年驻多，保证了雅度口腔德国血统的正统性。同时拥有Georgios Dimakis(乔治)博士、Angela Andros(安德烈)博士等众多德国种植牙大师，还吸纳了四院大德博士卢妮妮、吴学新等国内一流种植牙专家，豪华的中德国际种植牙专家团队让南京口腔业界为之震撼，带来了口腔种植领域的最新技

术，让数以万计的缺牙市民实现了“缺牙重生”的梦想。

### 定期举办4D种牙公开课 德国牙医公开“种牙秘笈”

雅度口腔德国院长亚历克斯博士除了一线的临床工作外，还肩负着在中国推广德国4D种植牙技术的重任。据悉，每个月雅度口腔都会举办一系列的4D种牙公开课，通过学术讲座、技术实训和种植牙手术三维国内医生传授4D种植牙技术。不少国内三甲医院的口腔医生都纷纷来到雅度向德国牙医“取经”，4D种植牙公开课深受业界赞誉。

亚历克斯博士介绍，4D种植技术起源于德国口腔CT测量牙槽骨条件、种植软件设计方案、3D打印和树脂板、种植体雕刻旗下完成的微创无痛种植牙技术。借助口腔CT和计算机系统弥补肉眼与经验不足的短板，大大提高了种植牙的成功率和使用寿命。我们强调的不仅是口腔CT的“慧眼”，在术前、术中、术后医生对整个种植牙方案都了然于胸，才能做到术前设计完善、种植体植入精准、术后恢复一致且快速。4D种植牙是真正意义上的数字化口腔种植技术，使得雅度口腔的种植牙效果始终保持国内领先。

### 仪器设备均与德国同步 硬件投入雅度不吝金钱

中国有句古语“工欲善其事，必先利其器”，这个道理德国牙医深深懂得。雅度口腔本着德国“精工品质”的深刻烙印，所有的口腔设备全部来自德国。德国西普德C4综合牙科治疗椅、德国西普德I型CT、德国3D精密齿雕、德国4D种植导航系统、水激光牙周病治疗仪等这些价值万万的仪器设备并不是所有的口腔机构都能够全部配备的，但是雅度口腔在硬件的投入上从真是不吝惜金钱的，所有雅度在国内的连锁机构都做到了与德国总部完全一致。让国内的缺牙患者不出国门就能体验到德国先进的口腔医疗技术，这是所有雅度人的共同目标。

雅度口腔的做人或源于德国牙医的西普作风和对种植牙效果的无限追求。雅度口腔来到南京的这三年时间里，越来越受到南京缺牙市民的青睞。不少曾经在雅度口腔接受过服务的顾客，在谈起他们的感受时，都会不约而同地承认德国人严谨的作风、前沿的技术、先进的设备、温馨的服务给他们留下了深刻印象。

市民有任何口腔方面的问题都可拨打雅度口腔热线025-83116699进行咨询。