今年正值辛亥百年，一百年前的辛亥革命已经远去，留下的是一幅宏伟的历史画卷，这幅画卷，藏着许多你不知道的细枝末节。本报《新阅读》连载《辛亥年》，告诉你100年前的中国到底发生了什么事？

祝勇 著
生活 读书 新知三联书店出版

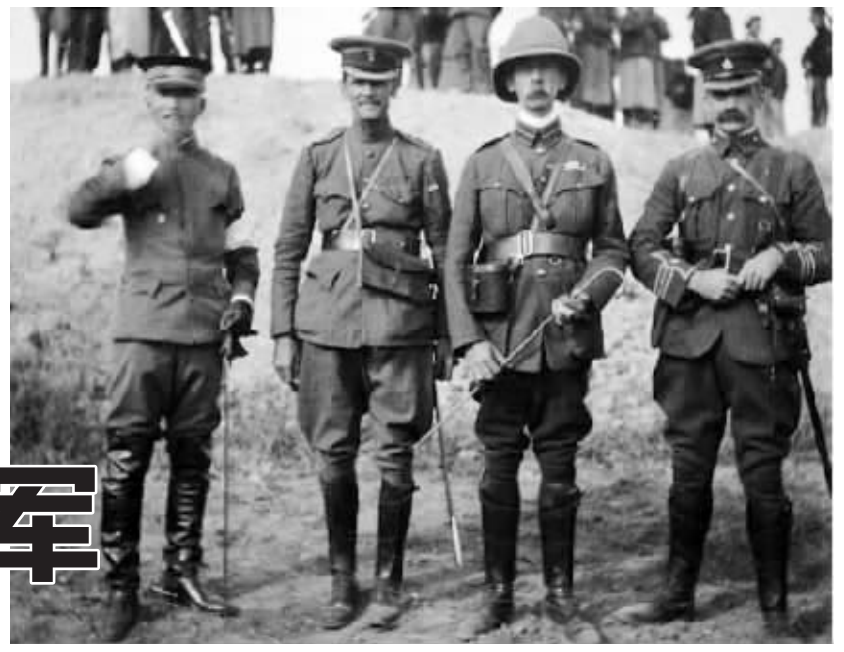

“彰德秋操”期间中外军官在交谈

袁世凯的北洋新军

袁世凯(坐者)

新建陆军，简称新军，是在袁世凯自甲午战争之后在天津小站接管的定武军的基础上建成的。自帝国海军在黄海上悲壮地集体沉没以后，帝国的一支正规军，又在华北平原上顽强地崛起，它的缔造者，就是时年三十六岁的袁世凯。

李鸿章死后，袁世凯接任他的职务

在袁世凯训练新军之前，帝国的陆军几乎是一盘散沙。

俄驻华外交官马克·戈万在《尘埃：一个欧洲人眼中的中国清末印象》一书中写道，观看中国军人列队行走极为有趣，他们都一脸严肃认真的表情。每个人都肩扛着一支长枪。由于没有统一姿势与标准，所以扛枪如同扛着把铁锹。除了随身的武器之外，他们还每人携带着一把扇子。而袁世凯为他的新军制定了《斩律十八条》，规定“临阵回顾、退缩及交头接耳私预压者斩；遇差逃亡，临阵诈病者斩；结盟立会，造谣惑众者斩；持械斗殴及聚众哄闹者斩；黑夜惊叫疾走乱伍者斩。”

英国《大陆报》记者丁格尔说：“袁被认为是那个年代里最伟大的军事改革者，他把清朝军队中存在的缺陷降到了最低限度。”

1901年11月，李鸿章在签订《辛丑条约》之后不久吐血而亡，袁世凯接任他的职务，出任直隶总督兼北洋大臣。袁世凯，这个戊戌变法的叛徒，此时却在自己的地盘上，推进着“变法”的事业，不动声色，却出手果断，毫不拖泥带水。历史人物的正邪明暗，绝非一个政治术语可以容纳，他们内心的复杂纠结，也绝非简单的政治结论可以了却。

1902年，袁世凯设立了天津商务局，1903年，又设立天津官银号，贷发官银七十万两，投放铜元数百万枚，使天津平安度过了因国际银价波动而出现的经济危机。他因此而意识到设立国家银行的重要性，在他的推动下，1904年，天津建立户部银行，成为近代史上中国第一家中央银行。与此同时，他设立直隶大学堂，恢复了在戊戌变法失败后被勒令停办的天津大学堂，改为北洋大学堂。

1903年至1905年，袁世凯下令对天津市进行了近代第一次人口普查，并着手天津市政建设，在海河北岸建设了天津北站，以北站建成为起点，对天津旧有道路进行改造。于是，一条崭新的大道“大经路”从北站向直隶总督行辕延伸，再以此为中心，依次修建了南北向的二、三、四条经路，以及东西向的天、地、玄、黄四条纬路，在经纬交织中，曾经令袁世凯羡慕的欧美各国的通都大邑脱颖而出。

袁世凯接受《纽约时报》记者采访

1905年，袁世凯与洋人谈判，签订了《天津电灯车路公司合同》，开始承办天津的道路照明、电车运营等公共事业，合同规定，五十年后，全部资产由中国政府收回。

多年前，袁世凯在给朝廷的奏折中，就提出包括整顿吏治、改革财政、整修武备、遣派留学生在内的十项建议。

1905年，袁世凯与端方等大员联手推动立宪，呈递《请改定全国官制以为立宪预备折》。

1908年，袁世凯在自己的府邸接受美国《纽约时报》记者托马斯·米拉德的采访。这是他平生第一次接受西方媒体的采访。托马斯·米拉德在后来发表的通讯中写道：袁世凯“每天清晨五点钟就起床工作，一直到晚上九点钟才休息，其间只有短暂的用餐和休息时间，除非偶尔有别的任务让他离开日常工作”。

在谈到改革的主要任务时，袁世凯列举了三个方面：“财政制度、货币流通体系以及法律结构”，他说：“只有做好了这些事，大清国才能恢复完整的主权。而且，也只有等到彻底恢复了主权，才能真正理顺国家正常的经济和政治生活。这三项改革中的任何一项都与其他两项有着密不可分的依赖关系。”

采访结束时，袁世凯希望利用这个机会表达他对美国总统及美国人民的诚挚问候。他希望“假如我们一时没有掌好舵，西方世界也不应该对我们批评得过于严厉和苛刻”。

徐世昌看到了一个气度不凡的袁世凯

二十二岁的天津人徐世昌，1897年到小站投奔袁世凯时，出现在他眼前的，是一支军纪严明、战斗有力的近代武装，而统帅袁世凯，也和普通士兵一样，穿军服、扎皮带、穿马靴、挂佩刀，站在操练场上，目光炯炯，声音洪亮，无论风吹日晒，从不动摇。有一次阅兵时，突然降了一场暴雨，在操练场上荡起一片白烟，阵营顿时乱了，但袁世凯，依然站在阅兵台上，纹丝不动。他没有说一句话，士兵们的队列就恢复了整齐，一阵阵杀声，刺破了雨幕，在操场上回旋。

袁世凯还创办了武备学堂，每月从自己的俸禄中拿出三分之一，也就是二百两银子，作为奖学金，奖给那些成绩优异的官兵。此时，徐世昌已被袁世凯任命为新建陆军参谋营务处总办，成为袁世凯的幕僚之一。

除了徐世昌，袁世凯还亲手培养和提拔了一批优秀的官兵，他们包括：天津武备学堂的毕业生王士珍、冯国璋、段祺瑞等，定武军原来的军官曹锟等，甚至还有湘军和淮军里的旧军人，如张勋、姜桂题等，这些旧军人因曾国藩、李鸿章的相继去世，湘军、淮军的解体而走投无路，袁世凯的收留，令他们感激涕零，拼死效力。这些军官，在动荡的辛亥年，不失时机地出现在各个关键性的环节上，为缔造袁世凯政权立下汗马功劳。其中，冯国璋负责进攻武昌的革命军，很快攻克被革命军占据的汉口、汉阳；曹锟、姜桂题则替袁世凯镇守帝国的北方，曹锟剿灭了滦州起义，而姜桂题，则把计划攻打紫禁城、端掉帝国老窝的通州革命党一网打尽。

袁世凯的北洋六镇成为新军绝对主力

袁世凯创建的北洋新军，对未来中国政治格局产生了深刻的影响——北洋军阀从此盘踞北方，成为以孙中山、黄兴为首的革命军无法啃下的硬骨头，直到武昌起义十七年后，北伐革命军才在蒋介石的领导下取得成功。

在北洋系统中走出了一批主宰中国命运的人物，后来担任督军以上职务者有三十四人，担任总理、陆军部长级的有六人，担任民国总统的，竟多达四人。

就这样，北洋六镇的统带人员，几乎全部成为袁世凯的亲信。被朝廷寄予厚望的北洋六镇，等于朝廷出钱，为袁世凯豢养了一支私军。西方人在参观北洋新军的军营时，吃惊地发现，到处悬挂着袁世凯的头像，效忠袁世凯的思想被谱写成《练兵歌》，在士兵中传唱。因为袁世凯在北方招募的士兵具有浓厚的愚忠意识，与思想开放的南方士兵有所不同，所以更容易对他们进行洗脑。

袁世凯知道，北洋六镇的真正老板不是摄政王，而是他自己。这支军队将为谁服务，在他的心里一天也没有含糊过。

镇压维新运动后，兵部尚书荣禄将四支最重要的部队改编为“武卫军”，作为帝国安全的保障力量。然而，董福祥的甘军和聂士成的武卫左军在八国联军侵华时全军覆没，聂士成战死，好不容易编练的三支新军，转眼间只剩下袁世凯的武卫右军一支。更由于远在南方的张之洞更重视实业而不重军力，袁世凯的军队成为帝国唯一强大的军事力量。

到1911年，总兵力不过13.18万人的新军，北洋六镇就占了7.45万人，成为新军的绝对主力。此时，朝廷和袁世凯都面对着各自的悖论。对于朝廷来说，没有袁世凯，帝国无以自保，而摄政王同时也知道，对于这个在“新政”中重新起航的帝国巨轮来说，孙中山只是远在天边的凶险，而袁世凯才是近在眼前的暗礁；对于袁世凯来说，没有军权，他就没有获取权力的资本，另一方面，在这个帝国里，权力，同时意味着危险，在各种利益盘根错节的官场上，他的权力，随时可以使他死无葬身之地。

权力是危险的，它需要更大的权力来庇护，而更大的权力，又更加危险。然而，权力像赌博一样，再危险也会让人上瘾。袁世凯就这样，被帝国的权力体制逼上一条不归路，最终把帝国和自己一同带进深渊。

剪辫新军“河间秋操”惊艳亮相

1905年10月，北洋新军举行了中国历史上第一次大规模的军事演习——“河间秋操”。那个曾被俄国外交官马克·戈万嘲笑的、行军时领口插着扇子、腰里别着烟枪、军容松懈的天朝帝国军队已经消失无踪，出现在各国观察员眼前的，是一支全部德式军服、德式装备、严整有力的精锐部队。巴克斯记录了一个惊世骇俗的事实：出于作战的需要，在中国男人脑后留了两百多年的辫子，在袁世凯的命令下，被新军官兵齐刷刷地剪掉，一律改留短发。他们很可能是大清帝国版图上最早的一批剪辫者。

“河间秋操”鼓舞了全军的士气，一年后，一次更大规模的军事演习在彰德府举行，史称“彰德秋操”。沙场秋点兵，袁世凯编练的北洋新军与张之洞编练的湖北新军，在华北平原的深秋里展开了一场大规模的搏杀，两军参加演习的官兵多达三万三千多人。没人能想到，仅仅五年之后，两军之间真正的厮杀，就在武昌城外成为血腥的现实。 ②

节选自祝勇《辛亥年》(三联书店2011年8月版)，标题和小标题为编者所加，有删节。

现金收购 限时包售
专业评估 解决疑难
87715908

森伟房产
资质证号 0017725

诚聘文员 业务员：底2000+高提成40%+福利 联系电话:87715908

应天大街正规门面 1/6 82m² 160万 面对大街升值空间大 87715908	长发CFC 9/20 100+100m² 250万 精装挑高租金高 87715368	长发CFC 15/26 58+58m² 180万 住宅精装修挑高 87715378	长发CFC 19/22 216m² 400万 住宅百万豪装未住 87715378	江南名府 6/11 123m² 242万 精装修拎包入住 87715358	云锦美地 5/7 126m² 233万 精装房型好无税 87715972	万科金色家园 19/20 138m² 500万 豪装顶级住宅 87715368	万科光明城市 6/11 140m² 320万 豪装楼王景观好 87715368	万科光明城市 13/18 93m² 188万 双南精装环境好 87715972	万科光明城市 9/18 138m² 315万 精装无税小区中心 87715358	万科光明城市 10/11 91m² 208万 精装未住小区中心 87715908
万科光明城市 15/16 77m² 165万 景观房拎包入住 87715972	万科光明城市 16/18 140m² 320万 豪装送车库无税 87715972	仁恒江湾城 16/33 72m² 156万 豪装未住景观好 87715378	仁恒江湾城 32/33 90m² 221万 豪装未住景观好 87715378	仁恒江湾城 4/33 144m² 310万 豪装未住景观好 87715378	仁恒江湾城 6/33 144m² 330万 豪装未住景观好 87715378	仁恒江湾城 11/33 138m² 318万 豪装未住景观好 87715378	天都芳庭 4/7 114m² 200万 豪装20万拎包住 87715972	奥体新城青桐园 6/7 122m² 245万 新空带电梯机关房 87715908	奥体新城木樨园 3/6 150m² 300万 新空小区中心 87715368	嘉业阳光城 15/16 138m² 220万 新空房型好价格优 87715972
中海塞纳丽舍 2/11 138m² 302万 豪华装修小区中间 87715358	中海塞纳丽舍 9/11 93m² 200万 精装南北通透 87715972	西堤国际 15/18 135m² 252万 高品质性价比好房 87715358	星雨华府 20/23 98+5m² 212万 面对中心花园送一书房 87715358	锋尚国际公寓 1/4 292m² 918万 恒温恒湿花园洋房 87715908	锋尚国际公寓 3/4 195m² 708万 恒温恒湿花园洋房 87715908	汇林绿洲楼王 11-12/12 171m² 500万 豪装送设送车库 87715358	长江路9号 13/32 157m² 568万 新空市中心高端公寓 87715908	王府国际花园 7/11 148m² 428万 精装修面对中心花园 87715908	金鼎湾国际花园 6/11 141m² 419万 豪装含税 87715972	凯润金城 21/30 186m² 605万 楼王新空 87715368

精品房源

沿河一村 6/6 46m² 56万 全明尖顶东边户 87715908	凤凰和熙 14/18 90m² 165万 双南新空地铁口 87715972	香堤丽舍 10/15 107m² 178万 全明房型好价格优 87715970	紫鑫国际公寓 12/20 43m² 47万 精装朝南景观好 87715368	珠江路卓越SOHO 15/16 37+37m² 115万 精装管气有阳台 87715908	新百花园 5/7 136m² 220万 精装三南四房厅 50m² 87715972	力小29中 4/7 60m² 159万 房型好有车棚 87715972				
小杨村连家店 1/7 100m² 110万 挑高精装宜投资 87715378	兴元嘉园 11/11 120m² 200万 精装急售 87715970	第七大道 7/10 103m² 186万 三房厅南房型好 87715972	紫鑫国际公寓 13/20 70m² 83万 精装西南入户口 87715368	珠江路卓越SOHO 11/15 30+24m² 69.8万 精装管气有阳台 87715368	虹苑新寓 2/6 62m² 87万 双南厅20m² 装修 87715972	迸香河三房 3/7 66m² 105万 双南一北价优 87715368				
先锋广场 11/17 52+52m² 88万 挑高景观好宜投资 87715908	吉庆家园 4/11 121m² 205万 全明豪装送设施 87715970	第七大道 7/10 80m² 150万 婚装南北通透 87715378	新锐国际公寓 20/28 53+53m² 95万 精装西南 87715378	南苑宇园(含税) 4/6 70m² 110万 双南婚装厅大 87715358	奥体新城青桐园 6/18 93m² 163万 双南新空机关房 87715908	琥珀巷小区 2/6 58+30m² 95万 双南精装厅 30m² 87715378				
天正湖滨 6/8 65m² 99万 精装送设酒店公寓 87715908	彩虹苑 1/7 91m² 155万 全明精装无税 87715970	新街口观城 15/23 50m² 108万 豪装设全拎包住 87715368	宏普捷座(多套) 12/22 48+48m² 105万 豪装拎包住 87715378	新百花园 3/7 94m² 150万 全明双南一北精装 87715972	龙江临江新寓 5/7 77m² 142万 双南一北拉小 87715368	建邺路小区 33/34 60m² 89.5万 婚装送设地铁口 87715972				