“镐”一个终结者

李昌镐昨胜常昊,连克中国三将,韩国第九次问鼎农心杯

“我会回来的。”美国电影《终结者》这句经典台词广为流传。如今,李昌镐也扮演起了终结者的角色,他真的回来了。第11届农心杯三国围棋擂台赛昨天进行最后一场比赛,李昌镐执黑战胜了常昊。至此,石佛凭借一己之力完胜了由刘星、古力、常昊组成的“小虎队”,帮助韩国队第9次问鼎农心杯,其中李昌镐不可思议地8次充当终结者。

李昌镐重回世界围棋之巅

石佛:农心杯之王

在农心杯历史上,李昌镐曾取得过16连胜的辉煌战绩,是公认的“铁闸”。而常昊则是中国当之无愧的“擂台英雄”,两年前正是他连胜睦镇硕、高尾绅路、李昌镐、朴永训,帮助中国队首夺农心杯。昨天的对决从某种意义上讲,也是常、李二人的“农心杯之王”之争。

昨天的对局一开始,被寄予厚望的常昊就下得顺风顺水,第42手,常昊下出一路立的好手,随后又成功打入右边,造成黑棋形势被动。可在大优的局面下,常昊处理下边白棋时出现致命误算,被李昌镐抓住机会成功逆转,至231手时,常昊无奈投子认负。

至此,李昌镐在农心杯上的战绩达到了惊人的19胜2负,胜率高达90.48%。此外,在此项赛事中石佛也堪称吸金高手,击败古力后,他在农心杯上的总奖金就达到了9000万韩元。昨天他战胜常昊,韩国队得到了2亿韩元(约合120万元人民币)的冠军奖金,同时根据农心杯的规定,三连胜奖励1千万韩元,连胜中国三虎的石佛无疑将第一个迈入“亿元俱乐部”,对于“农心杯之王”的头衔,李昌镐实至名归。

爱情让他状态回升

有人说,“成功男人的背后总有一个优秀的女人。” 而李昌镐的身后则有女友李度仑。

李昌镐17岁时就成为最年轻的世界冠军,可从2007年起,他逐步走下神坛,接连在世界大赛中折戟。在状态低迷时期,李昌镐邂逅了比他小11岁的女友李度仑。身高1.68米的李度仑毕业于韩国明智大学,拥有围棋研究生学位,和李昌镐很有共同语言。李昌镐表示:“李度仑小姐相貌白净,我心里非常满意。”而李度仑则表示:“李国手是我最尊敬的棋手,现在确实相处得很好。”爱情的滋润令不食人间烟火的石佛动了凡心,而在他动了凡心之后,似乎状态也来了。

实习生 韩飞周游

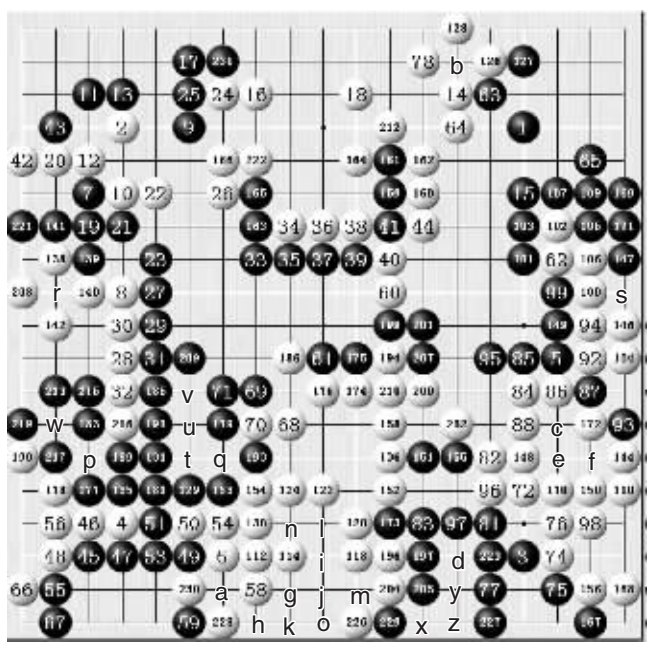

52=181 57=a 73=b 79=c 80=d 89=e 90=172
91=f 111=g 113=h 115=i 116=133=j 117=k 119=l
121=m 123=n 125=o 132=192=198=206=214=p
134=q 137=r 143=s 145=147 157=210 180=t 182=u
184=v 187=195=203=211=217 188=w 218=x
220=y 224=z 225=229

黑棋:李昌镐 白棋:常昊

李昌镐:胜之不武

赛后,赢了棋的李昌镐神色平静,几乎看不出夺冠的喜悦,他在接受采访时语出惊人:“现在我的心情很复杂,当然赢棋后肯定会高兴,但是回想这三盘棋,还是有不少错误,而且几次都陷入了非常不利的局面,因此甚至有一点胜之不武的感觉。”

谈到昨天的对局,他说:“布局阶段我没看到常昊那手一路立的妙手,在很长一段时间里都在苦战。后面常昊没看到我的那步‘断’,常昊如果补一手的话,会是白棋非常好下的局面。实战被我提掉一子,白棋越来越难下。”李昌镐还透露,他将根据明年韩国队棋手选拔的情况再考虑是否出任主将。

颇为有趣的是,在被记者问及为何总是面无表情时,李昌镐拿着话筒不好意思地笑着说:“其实在和家人在一起时我还是经常会笑的,只是在这种正式的场合我不太习惯笑。”实

习生 韩飞周游

常昊:不影响友情

比赛结束之后,常昊与李昌镐进行了简单的复盘。常昊对自己后半盘的超级失误懊悔不已,“我如果补一手怎么着都赢了”,李昌镐也点头附和。比赛结束后,常昊接受了简单的采访便离开了赛场,失落之情溢于言表。不过常昊也表示,这次输棋并不会影响他和李昌镐之间的友情,毕竟两人之间已经有过很多次胜负了。

新文

声音

聂卫平:大好河山,毁于一旦。

俞斌:虽然这次比赛失利了,但中韩围棋整体输赢的对抗态势基本没有改变。

体彩专版

大乐透精英站点10028期推荐

涟水彩海淘金队

根据10027期出号分析。在10027期前区小号开出了05一个小的号球,从05号球到23号球出现了断区,在10028期要防这个断区出号,重点要防09、13、21、22号球的开出。前区大号在10027期开出了32、34两个号球,10028期还要防前区大号的开出。重点看好30、33、34号球的开出。前区小号有可能开05号球的邻号,看好04号球的开出。后区重点看好03、08号球的开出。

综上所述,推荐如下:

04、09、13、21、22、27、30、33、34+03、08;04、09、13、22、27、30、33、34+03、08;09、13、21、22、27、30、33+03、08;04、09、13、22、27、33+03、08

镇江北固雄风队

前区:1)012路的尾号球出号方面:上期0路尾号球开出2个,此路号球可关注大号球29、30、33的补出;1路尾号球上期开出2个,本期看好01、07、27、31;2路尾号球上期开出2个,本期看小号08和大号35。推荐012路尾号球出号比1:3:1;即1个0路号球,3个1路号球,1个2路号球的组合。

2)和值方面:上期和值开出120点,从走势图上分析,本期和值点位看138—100点之间。

3)奇偶方面:上期开出2奇3偶,本期看4:1或3:2。

4)断区与号球方面:上期七分区的断区是在第2区、3区和第4区,从出号部位和推出的号球来看,本期看好断3区、4区和5区;直落号没看好;斜连码看好27、31、33和35;相连号看07、08、29、30、31。

后区:跨度方面:上期跨度开出7跨,本期看好1跨。

和值方面:上期开出11点和值,本期看19点。

奇偶大小出号:看全大一单一双组合配号。

综上所述,10028期大乐透复式推荐如下:

01、07、08、27、29、30、31、33、35+09、10;01、07、27、29、30、31、33、35+09、10;07、27、29、30、31、33、35+09、10;07、27、30、31、33、35+09、10

南通第一城联队

1、分区分析:从2分区看,大数区进行了强有力地回调,已呈现出热态,后期可以大数区作为选号重点。在看4分区,2区间在一次强势表现之后,戛然而止,这种现象难以维持,本轮关注本区间出现奖号,重点关注热号11、14;

2、遗漏分析:027期出号重点是热号和温号,本轮从出号趋势看,冷号有表现欲望,关注冷码出现1、2枚,重点放在前区冷号;

3、邻码分析:027期出现两枚落码,而且其他三枚奖号依次为026期的邻码,这在整个大乐透历史数据上是非常罕见的,由于邻码的集中体现,本轮邻码依然关注1、2枚,重点22、27;

4、连号分析:027期如分析所述,没有出现连号现象,本轮连号值得关注,重点22、23;

5、余数分析:从除3余数看,除3余0的号码(即0路号码)连断两期,本轮关注0路号码出现1、2枚,重点9、27;

6、奇偶分析:本轮奇偶的趋势将以2:3或3:2继续维持盘面的平衡。

综上所述,综合推荐如下:

6、9、14、20、21、22、23、27、30+6、10;6、14、20、21、22、23、27、30+6、10;6、14、20、21、23、27、30+6、10;6、14、20、21、23、30+6、10

扬中报喜鸟队

条件一:前区号码和值预测:和值在上期回升到120点。预测下期约在90~110点左右。

条件二:前区尾数和值预测:上期回升到20点,下期看好在12~21点之间。

条件三:同尾预测:下轮预测同尾4~5。重点看好五同尾。

条件四:极号间距预测:看好约在20、31之间。

条件五:最大邻号间距预测:下轮看好在6、12区域内波动。

条件六:奇偶比预测:奇偶比之奇数看好下期会在1、3之间选择。重点看好3个。看好下期是以偶数开球。

综上所述,推荐如下:

2、4、13、19、24、29、33、34、35+6、9;2、4、13、19、24、29、33、35+6、9;2、13、19、24、29、33、35+6、9;2、13、19、24、29、35+6、9

淮安高群队

回顾前几期:(把1到35分位5个区间的),第一区最近出号很少,下面几期看好1号、4号、6号、7号会出号。第二区间出号由热变冷,下期看好9号、10号、13号、14号,很有可能出号。第三区号码由温变冷,下面看好15号、18号、20号会出号。4、5区间,关注24号、25号、29号、30号、32号、33号、34号,估计会大有表现,大数的间隔连号、很有可能还会出。后区,最近看好中号1、3、7、7、8;

综上所述,028期大乐透复式推荐如下:

6、7、14、24、25、30、29、33、35+3、7;6、13、23、24、29、30、33、35+4、8;1、3、6、7、9、23、24+3、7;9、14、24、29、32、33+4、7

异地彩风

天津老彩民狂揽10倍排列五

轻松赢取百万大奖

3月2日,第10054期排列5玩法开奖井喷96注一等奖,天津彩民在当期喜中一等奖12注,就在大家都在猜想这12注大奖是否为一人赢得时,8日下午,中奖彩民王先生的到来为我们揭开了这个谜底。

3月8日下午,天空中飘着小雪,记者在天津体彩大厦兑奖等候区见到了10054期排列5大奖得主王先生。王先生可以称得上是体育彩票的一位老彩民了,一直以来他都非常酷爱足球彩票,从早期的13场,到14场、任选九,以至于现在的新单场竞彩,王先生都能如数家珍。“我平时喜欢看球,也爱琢磨,足彩期期必买,自己运气挺好,中过几次大奖。”王先生笑谈自己的中奖经历,脸上洋溢着中奖的喜悦。

“我基本上每天都会到网点投注,足彩是期期不落,没有足彩的时候就买大乐透、排列五。”因为每期必投,所以大小奖项总是接踵而来,王先生对我们说,自己没有什么投注技巧,平时投注足彩,主要是凭借对足球的热爱和对球队、球员的熟悉程度进行投注;对于数字型玩法基本上就凭感觉,感觉好的时候多打上几倍,像这次中得的大奖,王先生选择了64元的小复式进行投注,觉得这注号码靠谱,就又在复式投注的基础上进行了十倍的倍投,最终赢得了100万元的大奖。

“最近彩市很旺啊,年后大奖不断。”王先生很喜悦地提起了彩市近来爆出的几注大奖,“1285万、595万,大奖接连不断,我最近运气也很顺,盼望着能中个大奖!”工作人员提醒王先生别忘了投注当晚开奖的大乐透,谁知王先生拿出彩票说:“我早就买好了,大乐透是富翁生产线,不能错过每一期中大奖的机会!”

送走王先生,天空中还飘着细小的雪花,细腻的雪花缓缓飘散,好像是在恭贺大奖得主的好运似的。俗话说得好,“瑞雪兆丰年”,瑞雪充分滋养着大地,预示着来年的丰硕成果。虎年年初,体育彩票大奖频出,这一场接一场的瑞雪也预示着2010年体彩彩民将收获更多的好运和财气。

津彩