# 78张百元大钞高楼随风飘落

## 8楼一公司老总伸手抓到一张,这是失主收回的唯一一张

一个黑色皮包从14楼窗口掉下,紧接着,78张百元大钞漫天飞舞……

昨天,发生在金銮大厦的一幕把不少人都惊呆了。最后,只有8楼的一名男子从窗口凌空抓到一张纸币,交给了皮包的主人,而其余77张百元大钞均没了踪影。

老黄说起刚才的遭遇,懊恼异常

**百元大钞漫天飞**

47岁的黄师傅从事窗帘加工、安装工作。昨天上午10点15分左右,他来到新街口金銮大厦14楼谈业务,另一家公司的负责人喊住了他:“师傅,我们单位正好也要装窗帘,你过来看看吧。”

黄师傅进入该公司后,顺手将皮包放在窗台上,而玻璃窗是敞开着的。黄师傅从包里掏出窗帘样品,转过身来正想介绍,该公司负责人提醒说:“你不要把包放在这里……”话音未落,黄师傅的黑皮包就从窗台上掉了下去。

“哎呀!”黄师傅大喊一声,从窗台处探头一看,皮包在下落的过程中,里面的本子和一沓纸币全掉了出来,紧接着被大风吹得四处飘散。刹那间,天空中到处是百元纸币。

**有人大喊“天上掉钱了”**

此时,楼下不少人听到动静,纷纷抬头看,可天上的纸币并没有落到金銮大厦院内的地上,而是被风吹向了北侧。

黄师傅不敢怠慢,立即乘电梯到了楼下。这时,楼下已经聚满了人,楼下停车场的工作人员说:“一张也没有落到地上,全被风吹散了。”

黄师傅一边报警,一边顺着风向,跑出金銮大厦院子,来到北侧的淮海路,但一张都没找到。

在金銮大厦北侧淮海路上的一名摊主说:“刚刚有人喊天上掉钱了,不过我没有看到,当时风很大,可能钱已经被吹散了,当时路上这么多人呢,有多少钱捡不完呀!”

附近一家饭店的服务员则开玩笑说:“唉,来晚了,要是我在,肯定会拾几张的!”

**78张钞票只收回1张**

“钱都到哪里去了呢?”黄师傅急得额头上全是汗,腿都有些软了。很快,警察赶到了现场,警察与黄师傅来到北侧的几栋楼内,并爬到了楼顶,但连一张百元纸币都没有发现。

金銮大厦停车场的一名工作人员说:“当时我看到天上全是钱,不过都让风吹到北面了,估计是被路边的人捡走了,应该会有钱落到附近的楼顶,如果没有找到,那肯定也是被人捡了。”

黑色皮包落到了大楼的裙楼楼顶,黄师傅请人将包取下,但此时包里一张纸币也没有了。

物管公司一名工作人员说:“只有8楼的一个人抓了一张钱,当时天上全是钱,那个人从窗户里伸出手,抓到了一张,不过,他人蛮好的,主动把这一百块钱交给了我们,我们还给了黄师傅。”

黄师傅哭丧着脸说,这一张百元钞票是他收回的唯一一张,当时包里有78张共7800元,“都怪我当时没有把包的拉链拉上,要不然就不会发生这种事了。”

**“哪个好心人能还我钱?”**

黄师傅在警察的陪同下,四处寻找,但一无所获。众人猜测,钱肯定是被人捡走了,而且不可能是少数几个人,要不然,不可能在短短的几分钟时间内找不回来钞票。

在黄师傅的指引下,记者找到了在8楼凌空抓钱的男子,原来这名30多岁的男子是一家电器公司的老总,他摆着手说:“当时我在办公室,看到外面全是钱,伸手抓了一张,交到了物管公司。这没什么可说的,不是自己的钱,本来就不应该拿嘛!”

昨天下午,记者从金銮大厦所属的洪武路派出所了解到,截至下午4点多,并没有人把捡到的钱主动交到派出所。

黄师傅不甘心地说:“这些钱是我准备进货的钱,都是我的血汗钱,希望捡到钱的好心人能还我!我会记住他们,好好报答他们的。”(李女士报料奖100元)

**快报记者 顾元森 见习记者 袁阳 文/摄**

《面对巨款 三人都要找失主》追踪报道

## 巨款失主你在哪里?

**快报讯**(见习记者 李彦 记者 李绍富)快报昨天报道《面对巨款 三人都要找失主》一文后,截至昨天下午两点多,巨款真正失主一直没现身,这让三位拾金不昧者有些着急。

昨天上午,快报热线接到一位曹先生来电,称看了快报后,觉得这笔钱可能是自己丢失的。曹先生焦急地告诉记者,自己于5月9日上午在新模范马路丢失一万多元。“我当时把钱用橡皮筋捆好放在包里,而包是放在自行车篮里。没想到后来居然丢了。”

带着曹先生的信息,昨天下午,记者来到位于新门口的五金店。根据曹先生提供的丢失钱的数量和特征,五金店老板失望地告诉记者,曹先生不是这笔钱的真正失主。“奇怪,丢了这么多钱,失主怎么不着急,我等了快一天,也没一个人前来认领钱。”

而那位拾金不昧的老人,昨天早上送孙子上学的路上,特意到存放巨款的五金店,询问了五金店老板目前是否有人前来领取。五金店老板说,目前,老人已跟警方联系过,但警方也没接到丢钱者的报警。老人给警方留下自己的电话,希望失主得知消息后,尽快来认领。


# 为啥就你得皮肤病?

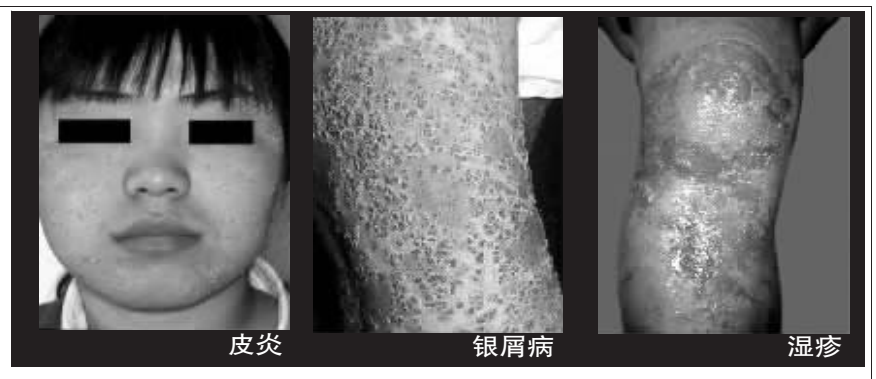


### 年复一年的吃药擦药 你的皮肤病好了吗?

一样的工作生活环境,为啥别人都好好的,自己却患上了烦人的皮肤病?瘙痒难受,之痒,白屑死皮遍布全身,吃了无数的药,效果不明显不说,而且把肝肾都吃伤了,外用激素药用了几十种,但只能管一时之痒,还会反复发作,难以除根?

### 摆脱皮肤顽癣 提高皮肤免疫是关键

美国生物科学研究院、美国免疫基因研究中心、国际药品安全联邦总署的几十名科学家,医学博士,包括十一名诺贝尔奖获得者,经过几十年研究得出了结论:皮肤病久治不愈的根本是患者皮肤免疫功能出现了障碍。

研究发现:遗传、药物刺激、内分泌紊乱、疾病等都可能导致人体免疫细胞抵抗力下降,长期顽癣久治不愈,主要原因在于致病菌和坏死皮肤细胞反复感染,导致皮肤免疫细胞功能出现障碍,使大量病菌寄生在皮肤内,导致神经、血管、皮肤细胞出现增生、坏死、炎性病变等,形成鳞屑、死皮、红肿、丘疹等表症。

### 世界医学界的重大发现 治皮肤病免疫虫首次发现

2004年,美国生物科学研究院托马斯.莱姆博士利用先进的生物克隆技术,从生物体内提取出了专门纠正免疫细胞缺陷的生物体——单克隆细胞Top酶,被医学界称为“免疫虫”。试验证明:免疫虫可快速杀灭寄生在皮肤内的6大类127种外来有害菌,更能对免疫细胞变异基因进行诱导性修复,重组基因链。同时,强大的清理功能,更能对长期受致病菌感染的坏死、调亡皮肤细胞和代谢残留进行全面清除,保证肌肤良好的生长环境。

"免疫虫"的问世,引起了各国专家学者的极大关注。而这一先后斥资30亿美元并在世界生物医学领域具有顶尖科技含量的研究成果,被美国奥德森生物独家买断。并以此研制出轰动全球的皮肤病特效产品——七日清。

**在美、德、法等很多国家都已证实:七日清是一种单克隆抗体外用药物,是世界目前唯一一个可以纠正免疫细胞缺陷、促进皮肤细胞生长功能恢复正常的生物制剂。**

**治愈皮肤顽癣,只用效果说话!七日清凭借科技实力,成为欧美最为畅销的皮肤病特效产品。**

### 关爱皮肤病患者谁能摆脱终生用药

**美国七日清“免疫虫”瞬间止痒止痛,3个疗程享受一辈子的健康**

**一、三分钟止痒,享受清爽**

七日清“免疫虫”涂沫在患处,三分钟,只要三分钟,马上就不痒了,感觉清清凉凉的,很舒服,不知道已经多久都没体验到这么舒服的感觉了。早上抹一次,一天到晚清清爽爽,舒舒服服,晚上抹一次,一觉睡到天亮。不痒你也就不会再抓,不抓也就防止了病情进一步恶化,此时你会对病情的治疗充满了希望。

**二、2-3疗效彻底摆脱皮肤病,不复发**

七日清是最新的生物医药研究成果,只需七天,就会使病情得到有效控制,使皮肤细胞、血管、神经等恢复正常代谢。连续使用2-3疗程,便加速健康新细胞生长,使肌肤焕然一新。达到一次根治,永不复发。

**三、国际品质,尊贵不贵**

美国生物科学研究院最新研究成果,最先进的生物医药生产技术,每盒仅19.8元。尊贵品质,尊贵不贵,让所有皮肤病患者不花冤枉钱,拥有健康的肌肤。

顽癣康复热线 025-81531777 81507666

19.8元/盒

止痒痛 抗感染 除顽癣

七日清.免疫虫

**白下区**:
光华门大药房(御道街74号)
华悦大药房(新街口大光明广场)
宝丰太平大药房(太平商场老一楼)
大华药店(文昌巷)
天悦药店(白下路交警指挥中心对面)
寿康药店(马府街7号)
四壮药店(军区总医院斜对面)
常府街山西路药店(常府街16号)
苏鲁大药房(太平南路四川酒家旁)
同瑞堂药店(石门坎五洲装饰城旁)
康顺药店(华联紫金店内)
**玄武区**:
国盛中央门大药房(中央门邮局旁)
志信堂药店(鼓楼口腔医院旁)
天使药店(珠江路,珠江大厦对面)
泰沁堂药店(北京东路小学对面)
中科药房(北京东路南京土壤研究所对面)
泰沁堂分店(后宰门)
泰德北安门药店(后宰门农贸市场旁)
**鼓楼区**:
健军药房医药商场(山西路军人俱乐部门口)
山西路药店(山西路布料城对面巷内5米)
龙江药店(龙江金润发对面)
天康药店(龙江碧树园菜场旁)
大华中药店(省中医院对面)
南京华联药店(友谊华联五楼)
颐年堂药店(三牌楼苏果仓储超市门口)
华江药店(山西路宏图三胞对面)
康鑫二店(马台街华联超市内)
九天连锁镇江路店(镇江路公交站)
益康药店(三牌楼大街97号苏果对面)
古林药店(古林公园对面)
健军药房广州路店(省人民医院对面)
健军药房萨家湾店(中山北路268号)
保和大药房(钟阜路新门口13路车站苏果旁)
仲景药店(欧尚超市斜对面)
颐丰堂药店(南湖路97号)
**下关区**:
国泰药店(大桥南路8号家乐福斜对面)
下关药店(南河南路幼儿园对面)
新民路药店(五所村车站旁)
颐归堂药店(戴家巷)
**栖霞区**:
平安堂药店(迈皋桥华电路口)
晓壮大药房(和燕路晓庄车站)
好邻居大药房(迈皋桥华电路)
**秦淮区**:
康鑫药店(长乐路好又多对面)
嘉伦光彩长乐路店(长乐路白鹭洲公园对面)
泰康药店(集庆路35路底站对面)
再创第三药店(洪家园阳光里小区门口)
能仁里药店(雨花西路能仁里车站旁)
东吴大药房(中华门城堡内)
信海大药房(健康路188号)
**建邺区**:
张府园药店(建邺路苏果旁)
益大药店(汉中路省中医院向东100米)
天元药店(三元巷天京大酒店旁)
仲泰药店(14路所街终点站)
同瑞堂药店(南苑菜场南)
水西门老山莫愁药店(银都商厦对面)
**六合**:大众药店(人民医院对面)
九洲大药房(北门华宫大酒店旁)
嘉伦光彩大药房(六合中医院旁)
**大厂**:十村药店(葛关路418号)
人民药店一分店(杨庄车站旁)
人民药店二店(扬子二村)
人民药店六店(工业站军分部医院内)
人民药店葛塘分店(葛塘菜场对面)
九天药店(钻石星城华润苏果店内)
**泰山新村**:人民药店十分店(金盛百货内)
人民十六店(东大浦口校区路口)
人民药店学府路店(开发区学府路)
**江浦**:祥瑞药店(中圣南街3号环保局楼下)
祥瑞药店(文德东路29号工会楼下)
**浦口**:嘉伦光彩服装城药房(服装城转盘一楼)
**江宁**:上元连锁药店各分店
颐年堂药店(新医路15号步行街口)
颐年堂药店(上元大街702号)
颐年堂药店(同曦鸣城)
颐年堂药店百家湖店
**麒麟**:麒麟药店(麒麟门步行街西)
**溧水**:万仁大药房(财贸新村对面苏果旁)
**高淳**:筑康药店(湖南路,淳南贸城C栋016号)
**梅山**:延寿轩大药房(梅山集贸市场旁)
**板桥**:延寿轩大药房(振兴路)
**尧化门**:嘉伦光彩平价药房(大学城西苑150米)
**栖霞**:香海大药房(摄山星城)
**中联大药房连锁各店**:
沃尔玛店(新街口万达购物广场三楼)
丹凤街店(丹凤街金洞发内)
中山路店(中山路人民中学旁)
马台街店(马台街24号一楼)
五老村店(五老村1号)
大桥南路店(大桥南路家乐福超市内)
中山东路店(大行宫家乐福内)
长虹路店(集庆门家乐福一楼)
国盛迈皋桥店(迈皋桥医院斜对面)
**金陵大药房连锁各店**:
金陵小区店(下关金陵新4村28号)
板仓店(玄武板仓街9号)
晓庄店(栖霞和燕路467号)
石门坎店(白下石门坎169号)
建宁路店(下关建宁路16号)
新街口店(玄武中山东路75号)
热河路店(下关热河路1号)
太平门店(玄武太平门街55号)
进香河店(玄武进香河8号进香河菜场旁)
花园路店(玄武花园路9号)
时代超市店(中央路331号时代超市内)
孝陵卫店(玄武区孝陵卫街110号202室)
**先声药店连锁各店**:
洪武路药店(洪武路119号)
丁家桥药店(丁家桥18号)
瑞金路药店(瑞金路50号)
文昌巷药店(文昌巷31号)
凤凰西街药店(凤凰西街124-1号)
丹凤街药店(丹凤街10-8号)
岗子村仓储药店(板仓街9号9-2)
雨花西路药店(雨花西路101号)
大厂葛关路仓储药店(葛塘镇山浦村569号)
后宰门药店(后宰后西村20号)
兴梅北路药店(西善桥梅山商住楼北1号)
四卫头药店(四卫头74号)
雨花路药店(雨花路19号)
樱驼药店(蒋王庙8号)
南京西站药店(龙江路8号)
南湖路药店(建邺区车站南村2号)
首霍园东街药店(首霍园东街26号1楼109室)
红庙药店(玄武区红庙6号104室)
清河新寓药店(清河新寓2村1幢102室)
平顶山药店(六合区平顶山路28号)
定淮门药店(江东北路400号)
西厂门药店(大厂凤南路373号)□
冀金海岸店(江宁金箔路999号苏果内)
新街口地铁药店(地铁1号站厅口站A05号)
河西药店(南湖路2号)
玉桥药店(玉桥市场二楼东边圆厅)
龙蟠路药店(龙蟠路金洞发超市二楼)
金贸花园平价店(南昌路)